

A l'art!

BUTLLETÍ TRIMESTRAL DEL MUSEU DE LA PESCA

Notícies fresques

El dia 23 d'abril, diada de Sant Jordi, els Jordis i Jordi-nes han pogut entrar de manera gratuïta al Museu de la Pesca.

Els dies 9 i 10 de maig ha tingut lloc al port de Palamós la novena edició del Festival Mariner Palamós, Terra de Mar, amb un gran

èxit de públic.

El dissabte 13 de juny s'ha celebrat la segona Fira de la Gamba de Palamós a l'espai del port.

*A l'art
tothom hi té
part*



PALAMÓS, TERRA DE MAR

No totes les poblacions que toquen a mar són marineres.

Ser de mar és sentir-te íntimament lligat a aquest medi; és compartir un imaginari on sempre està present la geografia marítima; és tenir consciència del paper que ha tingut, té i tindrà el mar en la vida i en l'evolució del territori costaner i de la seva gent.

És per això que la vila organitza el festival mariner Palamós, Terra de Mar, una festa de reconeixement a la vida marinera i a la vida marina; un homenatge a les persones que han viscut i viuen les activitats marítimes; una festa que ha de ser capaç de fer d'aquest vincle amb la mar una decla-

ració de respecte, d'agraïment i de confiança cap a un paisatge humà fet de maritimitat.

Palamós neix amb el port. El port es fa gran amb el desenvolupament de la vila. Tots gaudim d'aquesta relació pròxima, profitosa i generadora d'identitats, de coneixements, d'experiències.

Des del Museu de la Pesca treballem per fer visible i sentida aquesta oportunitat que ens ofereix la mar i la terra.

Miquel Martí i Llambrich
Director

SUMARI

Palamós, Terra de Mar	1
Exposició temporal: "Barcelona World Race"	2
Visites al castell de Sant Esteve	2
II Fira de la gamba de Palamós	2
Nandu Jubany, ambaixador de la Gamba de Palamós	3
Objectes que parlen	3
Què hi ha de nou?	3
Propostes per a gaudir del patrimoni cultural i natural aquest estiu	4
Recordau	4

A L'ART!

EXPOSICIÓ: BARCELONA WORLD RACE. UNA PROPOSTA EDUCATIVA

“La Barcelona World Race és un repte esportiu i una aventura que posa a prova els límits humans”. Així és com el FNOB (Fundació de la Navegació Oceànica de Barcelona) defineix la seva regata, que s’ha convertit en una competició de primer ordre mundial.

Aquest campionat és únic, tant pel tipus d'embarcacions que hi participen com pel recorregut i les condicions que han de sortejar: una travessia de tres mesos amb aproximadament 46.300 quilòmetres, creuant fins a tres oceans diferents i punts tan complicats com el cap de Bona Esperança, el de Leewin o el

d'Hornos.

A través de l'exposició temporal “Donem-li la volta al món”, produïda pel FNOB, us convidem a descobrir els secrets de l'última edició de la Barcelona World Race.

Mitjançant quatre espais didàctics amb pantalles interactives, els visitants podreu conèixer el dia a dia dels regatistes, les tripulacions que hi participen, els vaixells que utilitzen i les seves característiques tècniques, així com el programa educatiu que impulsa aquesta fundació i diversa informació de les anteriors edicions de la regata.



La mostra es pot veure a la sala d'exposicions temporals.

VISITES AL CASTELL DE SANT ESTEVE



Un moment de la visita del grup al castell.

El passat 29 de març va tenir lloc l'acte d'inauguració del castell de Sant Esteve, situat sobre la platja de la Fosca, després d'un llarg procés de consolidació, tot donant el tret de sortida de les visites guiades a aquesta edificació emblemàtica per la creació i la història de la vila de Palamós. Des de llavors, les visites programades cada diumenge a les 12 del migdia, coordinades des del Museu de la Pesca i amb caràcter gratuït, han tingut una bona acceptació per part del públic

visitant, molt expectant per l'obertura d'aquest nou equipament a la ciutadania.

Els usuaris, acompanyats d'un guia, han gaudit de les explicacions històriques tot visitant les diferents estances del complex fortificat, ara molt desdibuixat per els usos agraris de la masia que hi havia dins del recinte.

A més a més, els escolars de Palamós i dins del programa pedagògic *Fem Arrels*, han pogut gaudir de la visita al castell i la seva història.

II FIRA DE LA GAMBA DE PALAMÓS



Per segon any la proposta d'una fira dedicada a la gamba de Palamós ha estat un èxit.

Dissabte 13 de juny es va celebrar la 2a Fira de la Gamba de Palamós

L'objectiu era donar a conèixer aquest crustaci de reconegut prestigi i la seva Marca de Garantia, el segell que assegura al consumidor la qualitat del producte. Al llarg de la jornada els assistents van poder fer diferents tastos de gamba de la mà de restauradors i tavernes certificats, tot acompanyats de mostres de productes locals, visites i un concert final.

NANDU JUBANY, AMBAIXADOR DE LA GAMBA DE PALAMOS



Nandu Jubany sosté el guardó.

El dia 12 de juny va tenir lloc a l'Espai del Peix el lliurament al reconegut xef català i estrella Michelin, Nandu Jubany, del guardó Ambaixador de la Gamba de Palamós, per la seva tasca en la difusió i promoció de les qualitats gastronòmiques d'aquest producte.

Nandu Jubany va recollir el guardó de la mà de l'alcaldeessa en funcions del municipi, M. Teresa Ferrés, i del patró major de la Confraria de Pescadors de Palamós, Francesc Benaiges, que li van lliurar en nom de la Comissió de la Marca de Garantia Gamba de Palamós.

Durant l'acte també es va fer entrega dels certificats de la Marca de Garantia Gamba de Palamós als darrers establiments que s'han certificat amb aquest distintiu, con-

cretament el restaurant de l'hotel La Malcontenta, l'empresa de restauració Restanova, i el mateix restaurant Can Jubany, de Calldetenes.

D'aquesta manera el xef Nandu Jubany se suma als germans Roca que també van rebre aquesta distinció l'any passat per al Celler de Can Roca, el millor restaurant del món.

La Comissió de la Marca de Garantia Gamba de Palamós també va lliurar el distintiu identificatiu a aquelles empreses que ja compten amb la certificació i que d'aquesta manera se'ls acredita públicament amb un segell que posa en valor la qualitat de la gamba pescada a Palamós.

OBJECTES QUE PARLEN

Aquesta balena era l'element identificatiu de la flota d'embarcacions de la companyia Cruceros Costa Brava, fundada a Palamós l'any 1956.

Aquesta companyia, que funcionava com una línia regular marítima, disposava de diverses embarcacions que realitzaven viatges diaris de Blanes a Tamariu, fent parades a les platges de Lloret, Tossa, Sant Feliu, Palamós i Llafranc. Els seus vaixells portaven noms que començaven de la mateixa manera. Així hi havia el *Sirte*, *Siron*, *Sirena*, *Sirga*, *Sirio* o *Sirmar*.

La flota va deixar d'operar a finals dels anys noranta.

Fitxa:

Núm. inventari: 03215

Mides:

113 x 42,5 x 0,5 cm

Matèria: aglomerat de partícules de fusta

Cronologia: 1980 ca.

Procedència: Palamós



En aquesta secció donem protagonisme a un element o a una publicació del fons del Museu de la Pesca per conèixer-los més a fons.

QUÈ HI HA DE NOU?

El Museu de la Pesca custodia una col·lecció de Ciències Naturals procedent del Museu Cau de la Costa Brava. Aquesta està formada principalment per un conjunt de petxines i cargols marins procedents de tot el món.

Aquests espècimens van ser catalogats a principis dels anys 90 i anys després les fitxes van ser digitalitzades.

Aquest trimestre s'ha dut a terme un tractament d'aquesta informació, més de mil set-cents registres, per tal de procedir a la seva migració a la mateixa base

de dades que serveix per catalogar i gestionar el fons d'art i objectes de pesca del Museu.

El programari Museum Plus és d'ús comú per part de la majoria de museus de Catalunya i permet transferir les dades al Servei de Documentació i Inventari de la Generalitat que en fa difusió a través de la web Museum en línia.

Si voleu conèixer la col·lecció del museu, podeu consultar aquest enllaç:

<http://museusenlinia.gencat.cat/index.php>

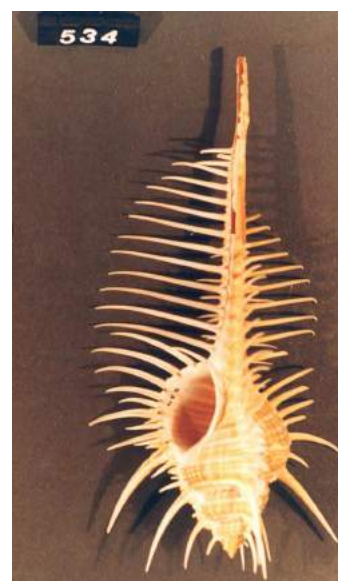

Atenció als visitants. Informació i reserves

Moll pesquer, s/n
Tel. 972600424
tinglado@palamos.cat
www.museudelapesca.org
www.espaidelpeix.org

Administració

Pl. Països Catalans, s/n
Tel. 972601244
museudelapesca@palamos.cat

Redacció: Miquel Martí, Glòria Naco, Núria Teno, Raül Mata, Alfons Garrido, Jaume Badias, Xavier Martínez, Mar Ribot, Margaret Esders, Ramon Comes, Joan Cuadrat, Ramon Boquera

Podeu seguir les notícies sobre el Museu de la Pesca i l'Espai del Peix també a :



“El Museu de la Pesca té per missió salvaguardar, conservar, estudiar i difondre el patrimoni marítim i pesquer de la Costa Brava, obrir-lo a la participació de la comunitat perquè l’herència cultural i natural del territori contribueixi com a element de qualitat al desenvolupament social, econòmic i cultural de la societat.”

PROPOSTES PER A GAUDIR DEL PATRIMONI CULTURAL I NATURAL AQUEST ESTIU

Des del Museu de la Pesca presentem per a aquest estiu una proposta d'activitats per a tots els públics, que giren temàticament entorn del patrimoni marítim i pesquer i del patrimoni local.

Visites guiades: al museu, a les barques del peix, a la subhasta, sobre la gamba de Palamós.

Tallers: de nusos, de cuina marinera i de cuina només per a nois i noies de 8 a 14 anys, els **Petits Xefs. Show-cookings** per descobrir la nostra cultura del peix i la riquesa dels productes pesquers. Pel que fa al patrimoni local, del nou equipament de la **Capella de Carme**, Espai d'Art i Patrimoni en sortirà una visita guiada al nucli antic de la vila. El programa es concreta amb visites al **poblat iber de Castell**, el **castell de Sant Esteve de Mar** i la ruta literària *El Palamós de Truman Capote*.

Amb el Departament de Medi Ambient farem un cicle de conferències i descoberta del nostre litoral amb biòlegs, científics i especialistes que ens faran de manera amena entendre l'origen del nostre planeta, la vida a la mar i la riquesa litoral.

Per acabar i com ja és tradicional el programa **Embarca't a Palamós** amb el *Rafael*, amb excursions i rutes marítimes i **Pescaturisme Palamós** amb pescadors professionals de la confraria que podeu acompanyar a feinejar. Tot plegat un programa al vostre servei per tal que conegueu millor i de més a prop la riquesa patrimonial del nostre municipi. Si voleu saber-ne més d'horaris, de dies i les condicions a la recepció del Museu de la Pesca i a la nostra web trobareu la informació.

www.museudelapesca.org



L'estiu passat vam iniciar la Pescaturisme a Palamós.

RECORDEU:

- **Horari d'estiu.** Els mesos de juliol i agost el Museu de la Pesca obre de dilluns a diumenge de 10 a 21 h. A partir de l'1 de setembre, obert de dilluns a divendres de 10 a 13.30 h i de 15 a 19 h. Dissabtes, diumenges i festius, de 10 a 14 h i de 16 a 19 h.
- Dia 19 de juny : Presentació del llibre juvenil *El secret de la banya embruixada*, a càrrec d'un dels seus autors, Sebastià Roig. A les 19 h, al Museu de la Pesca. Entrada lliure.
- Dia 21 de juny: **Cantada d'havaneres amb el grup Port Bo** amb motiu de la presentació del programa d'estiu del Museu de la Pesca. A les 22 h, davant el Museu. Activitat gratuïta.
- Dia 24 de juny: **portes obertes** al Museu de la Pesca amb motiu de la Festa Major.
- Exposició temporal: "Barcelona World Race. Una proposta educativa".
- Subhasta cantada, 19 de juliol a les 19 h, davant el Museu de la Pesca. Activitat gratuïta.
- Programa *Embarca't a Palamós*. Activitats d'estiu a l'entorn del patrimoni marítim, cultural i natural.
- Taller de *Petits xefs*: del 13 de juliol al 31 d'agost, de dilluns a divendres, de 10.15 a 13.15 h. A l'Espai del Peix.

Per a més informació www.museudelapesca.org. Tel. 972600424

Col·laboren:

Patrocina: