

Notícies fresques

La Confraria de Pescadors de Palamós, amb l'OPP, l'Escola Nauticopesquera i el Consell Comarcal del Baix Empordà amb el suport de la Generalitat de Catalunya i la Unió

Europea - Fons Europeu Marítim i de la Pesca- impulsen un pla pilot de formació encarat a la incorporació d'alumnes al sector professional pesquer. El curs, amb formació i certifi-

cació de l'escola Nauticopesquera de Catalunya, té un format compacte i incorpora formació teòrica i pràctiques de pesca a bord d'una embarcació de Palamós.

**A l'art
tothom hi té
part**



SUMARI

Hem començat l'any amb una molt bona notícia. Un projecte del Museu de la Pesca ha estat inclòs com una de les actuacions rellevants que va presentar el Departament d'Empresa i Treball de la Generalitat de Catalunya al Fons Europeu Next Generation i que està dotat en 850.000 euros.

Es trata de la construcció d'un vaixell pedagògic que permetrà explicar el mar des del mar. Un vaixell que seguirà els principis de l'eco-disseny i que suposarà la construcció a Palamós d'un prototipus que pot ser inspirador per altres models d'embarcacions, entre d'altres i especialment, les pesqueres.

Un vaixell fet amb materials reciclables i amb la menor petja de carboni possible, en tant que hem de treballar per a la descarbonització del planeta.

Aquest projecte, més enllà del procés de construcció, té com a propòsit esdevenir una aula flotant que garanteixi la presència del tema MAR als currículums escolars.

Imagineu-vos un observatori i un laboratori que navegui i permeti desenvolupar plenament la funció educativa del Museu de la Pesca!

Comença l'aventura!

Miquel Martí i Llambrich
Director

Presentació	1
<i>Expofar: Optimist, escola de navegants</i>	2
Activitats educatives	2
Vedats de pesca a Palamós	2
Què hem fet a l'Espai del Peix	3
Els objectes del fons del Cau de la Costa Brava	3
Què hi ha de nou?	3
El salvament a mar, eix del festival Palamós, Terra de Mar	4
Recordeu	4

A L'ART!

EXPOFAR: OPTIMIST, ESCOLA DE NAVEGANTS

Els mesos de febrer i març hem tingut a la sala d'exposicions temporals una nova exposició Expofar, aquesta vegada dedicada als optimist, els vaixell de vela lleugera més populars entre el jovent que es vol iniciar en la pràctica de la vela.

Aquest vaixell va ser dissenyat per Clark Mills a Florida el 1947 i s'ha popularitzat arreu del món donat que es tracta d'una embarcació senzilla, estable i veloç.

A l'exposició, a banda d'unes espectaculars imatges de navegació, per tal per explicar l'evolució

de la classe, vam comptar a la sala amb tres unitats d'aquests vaixells: un de fusta, dels primers que van navegar al país als anys 60 i cedit pel Museu Marítim de Barcelona, el que va guanyar el campionat del món el 1985 i un de darrera generació.

Aquesta exposició va coincidir amb la regata internacional Vila de Palamós Optimist Trophy que cada any omple la badia de Palamós amb aquests petits vaixells, enguany amb més de 500 vaixells inscrits.



L'exposició "Optimist, escola de navegants" va coincidir amb la regata internacional Vila de Palamós Optimist Trophy.

ACTIVITATS EDUCATIVES



Acaba l'hivern i comença un període de visites escolars al Museu de la Pesca, l'Espai del Peix i les barques del Peix.

La nostra oferta educativa sota el títol genèric "Viu la Mar" atén a escolars des dels tres anys fins a les escoles d'adults. Formació reglada tant de primària, ESO, batxillerat, cicles formatius, graus,

màsters i escoles de post-grau.

Esperem més de 9.000 usuaris de l'àmbit educatiu aquest 2023, amb l'objectiu final que la mar, el peix i les persones que en viuen siguin valorades en la seva justa mesura i que s'interpretin com a part fonamental de la nostra identitat col·lectiva.

VEDATS DE PESCA A PALAMÓS

La Càtedra d'Estudis Marítics va servir de plataforma el passat 25 de gener per debatre el disseny i la repercussió dels vedats de pesca com mesura de gestió per assolir una pesquera sostenible a Catalunya. Investigadors de l'Institut de Ciències del Mar, amb el Dr. Joan Baptista Company al capdavant, van presentar públicament els resultats de les campanyes de recerca sobre la zona vedada entre Roses i

Palamós, la qual mostra una clara recuperació de la biomassa després de tres amb la pesquera prohibida a la zona. Aquesta activitat del cycle Pesca i Ciència va posar de relleu la necessària col·laboració en l'àmbit de la cogestió pesquera i el treball que Museu de la Pesca duu a terme per potenciar i visibilitzar totes les mesures adoptades per la flota palamosina per assolir la sostenibilitat.



L'alcalde de Palamós, Lluís Puig, i el director de la Càtedra, Francesc Fusté, acompanyaren a la taula al Dr. Joan Baptista Company (al centre).

QUÈ HEM FET A L'ESPAI DEL PEIX



Una imatge de l'acte "Dones i economia blava a la Unió Europea", organitzada per la Universitat de Girona a l'Espai del Peix.

Els mesos de gener i febrer, l'Espai del Peix ha impartit el curs d'Especialista en Peix destinat a persones en situació d'atur. Organitzat per l'Ajuntament de Palamós pel Servei d'Ocupació de Catalunya, els participants han après tasques bàsiques de l'ofici de peixater i d'auxiliar de cuina. El mes de març, amb motiu del Dia Internacional de la Dona, l'Associació de Dones de Palamós va celebrar un acte per homenatjar cinc dones del sector sanitari. Va ser un acte con-

corregut, emotiu i reivindicatiu que va finalitzar amb un tastet de cuina marinera.

D'altra banda, l'organització Europe Direct de la Universitat de Girona va organitzar una taula rodona i un showcooking de plats mariners. L'acte, titulat "Dones i Economia Blava a la Unió Europea", va comptar amb la presència de Teresa Ferrés, cofundadora de la cooperativa La Mar de Dones, i de Cristina Mañás, gerent de la Confraria de Pescadors de Palamós.

ELS OBJECTES DEL FONS DEL CAU DE LA COSTA BRAVA



Fitxa
 Núm. inventari: 0656
 Títol: Castell de Sant Esteve
 Autor: Josep Orihuela i Reig
 Mides: 15,4 x 33 cm
 Matèria: aquarel·la sobre paper

Al fons del Cau de la Costa Brava hi tenim aquesta pintura, realit-

zada a mitjans dels anys 30 per Josep Orihuela i Reig (Sant Joan de Palamós, 1916 - Palamós, 2005), que fou un dels alumnes de Francesc Vidal Palmada. Fins el mes de setembre formarà part de l'exposició "La memòria de l'escola pictòrica de Palamós al segle XX", a la Capella del Carme.

En aquesta secció recuperem un element del fons del Museu Cau de la Costa Brava, precursor del Museu de la Pesca. En aquest cas, una pintura del castell de Sant Esteve.

QUÈ HI HA DE NOU?

Aquest mes de març, i amb el suport del Departament de Cultura de la Generalitat de Catalunya, hem iniciat la primera fase de millores a la sala d'audiovisuals del Museu.

Aquest espai comptava amb equipament instal·lat el 2002 que han quedat obsolet, afectant tant la qualitat de la imatge com la del so, per això, engegarem un seguit d'actuacions per tal de millorar-les.

La primera acció que hem emprés ha estat la de folrar amb material aïllant tot el sostre i la

paret posterior de la sala per tal de millorar-ne la sonoritat.

També s'han substituït els seixanta-cinc seients que hi havia fins ara per uns de nous més ergonòmics i còmodes, tot facilitant l'accessibilitat per als visitants amb cadira de rodes deixant un espai practicable a primera fila de la grada.

Finalment, hem adquirit un nou projector de potència i qualitat superiors per tal de millorar la qualitat de les imatges projectades.

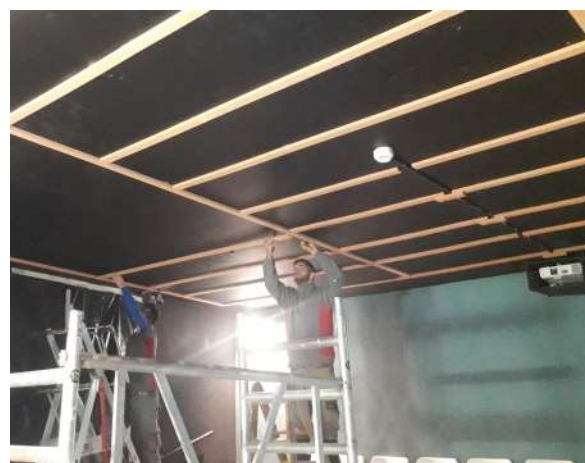

Aquest primer trimestre s'han realitzat treballs de millora de la sala d'audiovisuals del Museu, per tal de millorar la qualitat de la imatge i del so.

Atenció als visitants. Informació i reserves

Moll pesquer, s/n
Tel. 972 600 424
infomuseu@palamos.cat
www.museudelapesca.org
www.espaidelpeix.org

Administració
Pl. Països Catalans, s/n
Tel. 972 601 244
museudelapesca@palamos.cat

Redacció: Miquel Martí, Glòria Ñaco, Núria Teno, Raül Mata, Alfons Garrido, Xavier Martínez, Montse Sistané, Ramon Boquera, Susana Basols.
Correcció lingüística: Teresa Cuadrado (Servei Local de Català)

Podeu seguir les notícies sobre el Museu de la Pesca i l'Espai del Peix també a:



“El Museu de la Pesca té per missió salvaguardar, conservar, estudiar i difondre el patrimoni marítim i pesquer de la Costa Brava, obrir-lo a la participació de la comunitat perquè l’herència cultural i natural del territori contribueixi com a element de qualitat al desenvolupament social, econòmic i cultural de la societat”.

EL SALVAMENT A MAR, EIX DEL FESTIVAL PALAMÓS, TERRA DE MAR

Ja tenim a tocar una nova edició del festival mariner *Palamós, Terra de Mar*.

Aquest any, el tema central serà el salvament a mar. El món de la navegació, ja sigui en la pesca, el comerç o la guerra ha estat històricament incert i perillós degut sobretot als temporals.

Des de fa molt temps, les societats costaneres han cercat i generat mecanismes per a l'auxili dels navegants en dificultats; a Palamós en tenim constància des de la creació de la *Societat de Salvamento de Náufragos* (1884) fins a les actuals i modernes embarcacions de salvament.

Al *Terra de Mar* rememorarem, en forma de demostracions i visites a les embarcacions, l'evolució del salvament marítim. Destaquem la presència del bot de Calafell, rèplica d'una embarcació de rescat de principi de segle passat i d'una espectacular exhibició de rescat de naufrag amb la participació de llanxes de salvament i d'un helicòpter d'intervenció ràpida.

A més a més, hi trobareu esports nàutics, jocs i tallers per a la mainada, gastronomia marinera, visites al museu, embarcacions tradicionals... i un munt d'activitats per a petits i grans. Us hi esperem!



Un helicòpter de Salvamento Marítimo formarà part de l'exhibició de rescat a mar.

RECORDEU

Horari del Museu de la Pesca: Abril, de dimarts a divendres de 10 a 13.30 h i de 15.30 a 19 h. Dissabtes, diumenges i festius de 10 a 14 h i de 16 a 19 h.

Maig i juny, de dilluns a divendres de 10 a 13.30 h i de 15.30 a 19 h. Dissabtes, diumenges i festius de 10 a 14 h i de 16 a 19 h. Per a més informació i reserves: www.museudelapesca.org i tel. 972600424.

Col·laboren:

Patrocina: